# JOCCA 2964X

**Horkovzdušná fritéza**
Návod k použití

## Popis výrobku a příslušenství

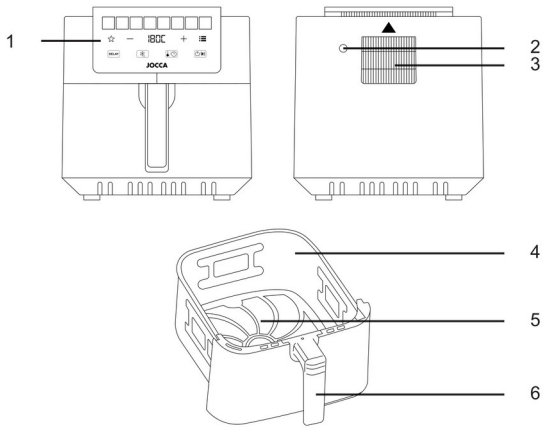


1. Ovládací panel
2. Napájecí kabel
3. Výstup vzduchu
4. Nádoba
5. Rošt
6. Rukojeť

Pro stažení elektronické kuchařky naskenujte QR kód.

## Ovládací panel

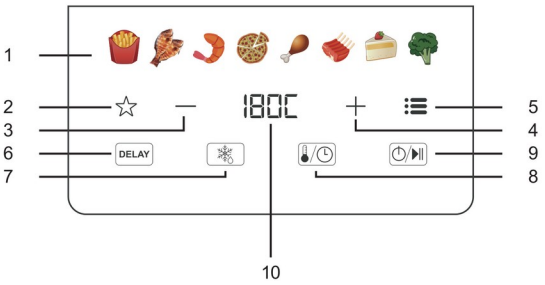


1. Přednastavené programy
2. Oblíbený program
3. Snížení teploty/času
4. Zvýšení teploty/času
5. Výběr přednastaveného programu
6. Odložený start – DELAY
7. Rozmrazování
8. Nastavení teploty/času
9. Zapnutí/vypnutí/pozastavení/pokračování
10. Displej teploty/času

## Bezpečnostní upozornění

- Tyto pokyny jsou velmi důležité. Před použitím přístroje si pečlivě přečtěte tento návod a uschovejte jej pro pozdější nahlédnutí.
- JOCCA neodpovídá za případné následky nesprávného používání výrobku nebo jiného použití, které není popsáno v tomto návodu.
- Před prvním použitím výrobek vybalte a zkontrolujte, zda je v bezvadném stavu. Pokud tomu tak není, výrobek nepoužívejte a kontaktujte JOCCA, protože záruka pokrývá jakékoli poškození vzniklé při výrobě nebo výrobní vady.
- Tento výrobek je určen pouze pro domácí použití. Nepoužívejte přístroj venku. Nevystavujte jej povětrnostním vlivům, jako je déšť, sníh, slunce apod., které mohou zhoršit jeho funkci.
- Tento přístroj mohou používat děti ve věku 8 let a starší a osoby se sníženými tělesnými, smyslovými nebo duševními schopnostmi či s nedostatkem zkušeností a znalostí, pokud jsou pod dohledem nebo byly náležitě poučeny o bezpečném používání přístroje a rozumějí souvisejícím nebezpečím. Děti si s přístrojem nesmějí hrát. Čištění a uživatelskou údržbu nesmějí provádět děti, pokud nejsou starší 8 let a pod dohledem.
- Uchovávejte přístroj a kabel mimo dosah dětí mladších 8 let.
- Děti musí být pod dohledem, aby bylo zajištěno, že si s přístrojem nehrají.
- Před připojením přístroje k elektrické síti zkontrolujte, zda jsou kabel a zástrčka v bezvadném stavu. Zároveň ověřte, zda napětí uvedené na přístroji odpovídá vaší elektrické instalaci.
- Pokud přístroj spadl nebo na něj byla vylita voda či jiná kapalina, nepoužívejte jej ani se jej nepokoušejte opravit. Kontaktujte technický servis JOCCA.
- Pokud zjistíte, že jsou napájecí kabel, zástrčka nebo adaptér poškozené nebo se namočily vodou či jinou kapalinou, přístroj nepoužívejte a nepokoušejte se kabel, zástrčku ani adaptér vyměnit. Obraťte se přímo na autorizovaný technický servis JOCCA, kde je správně vymění, aby se předešlo nebezpečí.
- Přístroj ani žádnou jeho část neponořujte do vody nebo jiné kapaliny.
- Při odpojování přístroje od elektrické sítě netahejte za kabel, ale vždy za zástrčku. Předem se ujistěte, že je přístroj vypnutý.
- Pro svou bezpečnost a lepší fungování přístroje vždy používejte příslušenství a náhradní díly JOCCA. Nedoporučujeme používat adaptéry, zásuvkové rozbočovače ani prodlužovací kabely. Pokud jsou nezbytné, používejte pouze jednoduché nebo vícenásobné adaptéry a prodlužovací kabely splňující bezpečnostní normy.

- Nepoužívejte přístroj s mokrýma rukama či nohama ani naboso.
- Po skončení používání, před čištěním, při výměně příslušenství, pokud přístroj necháte bez dozoru a/nebo pokud nefunguje správně, jej odpojte od elektrické sítě.
- Přístroj během provozu nepřemisťujte ani se nedotýkejte jeho horkých částí, protože může dojít k poškození a popálení.
- Nikdy nenechávejte kabel přístroje volně viset ani se dotýkat horkých částí.
- Přístroj používejte na rovném, hladkém a vodorovném povrchu, který odolává vysokým teplotám.
- POZOR: Na površích, kterým by teplo mohlo způsobit problémy, doporučujeme použít tepelně izolační podložku.
- Přístroj nepokládejte na horkou plynovou nebo elektrickou plotnu ani do její blízkosti, do horké trouby nebo mikrovlnné trouby ani do jejich blízkosti.
- Nad přístrojem a po jeho stranách ponechte dostatek prostoru pro správné proudění vzduchu.
- Nedovolte, aby se přístroj dotýkal záclon, tapet, kuchyňských utěrek nebo jiných hořlavých materiálů.
- Napájecí kabel zcela rozviňte, aby nedošlo k přehřátí.
- Nenechávejte přístroj v provozu bez dozoru.
- POZOR: Stěny fritézy mohou být během používání i po něm horké.
- Napájecí kabel nesmí být v kontaktu s horkými částmi přístroje ani v jejich blízkosti.
- Nepoužívejte přístroj ve spojení s programátorem, časovačem ani jiným zařízením, které jej automaticky zapíná.
- Přístroj se zcela vypne pouze po odpojení od elektrické sítě.
- Nenasazujte ani neodstraňujte žádné příslušenství, když je přístroj připojený k elektrické síti.
- Před výměnou příslušenství, před čištěním a po každém použití přístroj odpojte od elektrické sítě.
- Teplota přístupných povrchů může být za provozu přístroje vysoká. Tyto povrchy jsou označeny symbolem:



## Montáž

- Tato fritéza se dodává s odmontovanou rukojetí. Při montáži zasuňte rukojeť do otvoru v nádobě, dokud neuslyšíte cvaknutí, jak je znázorněno na obrázku.
- Pohybujte rukojetí nahoru a dolů a zatřeste nádobou, abyste ověřili, že je rukojeť řádně upevněná.

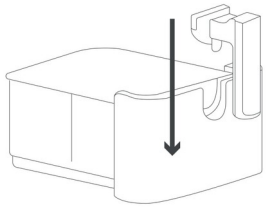

## Způsob použití

- Před prvním použitím přístroj očistěte vlhkým hadříkem a nechte jej běžet naprázdno, aby se odstranil pach nového výrobku. Při prvním použití se doporučuje teplota 200 °C po dobu 3–5 minut.
- Připojte přístroj k elektrické síti a stisknutím tlačítka  fritézu zapněte.
- Po zapnutí fritéza vydá zvukový signál a na digitálním displeji se zobrazí všechny funkce přípravy pokrmů, čas a teplota.
- Při provozu fritézy v některém z přednastavených programů se na displeji zobrazují symbol zvoleného programu, teplota, zbývající čas a symbol zapnutí/vypnutí/pozastavení/pokračování.
- Pokud potřebujete během přípravy pokrmu fritézu pozastavit, stiskněte tlačítko zapnutí/vypnutí/pozastavení/pokračování (9). Chcete-li v přípravě pokračovat, stiskněte stejné tlačítko znovu.

## Přednastavené programy

- Fritéza nabízí 8 přednastavených programů, které usnadňují přípravu pokrmů.
- Pro výběr programu tiskněte tlačítko výběru programu (5), dokud nezvolíte symbol požadované potraviny. Poté stiskněte tlačítko zapnutí/vypnutí/pozastavení/pokračování (9) a fritéza automaticky zahájí přípravu.
- Po výběru přednastaveného programu můžete podle svých zkušeností nebo množství připravovaných potravin ručně upravit dobu nebo teplotu přípravy.
- Pro nastavení doby nebo teploty přípravy stiskněte tlačítko nastavení teploty/času (8) a poté tlačítko + (4) pro zvýšení nebo – (3) pro snížení hodnoty. Po nastavení hodnot stiskněte tlačítko zapnutí/vypnutí/pozastavení/pokračování (9) a zahajte přípravu.
- Pro rychlé zvýšení nebo snížení času či teploty podržte příslušné tlačítko (+ nebo –) stisknuté.
- Následující tabulka uvádí přednastavené doby a teploty přípravy jednotlivých programů:

| Popis | Symbol | Teplota | Doba |
|---|---|---|---|
| Hranolky |  | 200 °C | 25 min |

| Popis | Symbol | Teplota | Doba |
|---|---|---|---|
| Ryby |  | 165 °C | 15 min |
| Krevety |  | 160 °C | 12 min |
| Pizza |  | 180 °C | 8 min |
| Kuřecí stehna |  | 185 °C | 40 min |
| Steak |  | 180 °C | 17 min |
| Koláče |  | 160 °C | 30 min |
| Zelenina |  | 150 °C | 20 min |

### Funkce rozmrazování

- Pro rozmrazení potravin stiskněte tlačítko rozmrazování (7) a poté tlačítko zapnutí/vypnutí/pozastavení/pokračování (9).
- Výchozí teplota je 160 °C a doba 15 minut; podle potřeby je můžete upravit.

### Funkce odloženého startu

- Fritéza má funkci odloženého startu – DELAY (6), která umožňuje odložit začátek přípravy o 5 minut až 12 hodin.
- Nejprve zvolte přednastavený program nebo požadovanou dobu a teplotu.
- Stiskněte tlačítko DELAY (6) a nastavte dobu, po které se má příprava spustit.
- Nakonec stiskněte tlačítko zapnutí/vypnutí/pozastavení/pokračování (9). Po uplynutí nastavené doby se fritéza spustí.

### Oblíbený program

- Fritéza umožňuje uložit oblíbený program. Po výběru požadovaného provozního režimu podržte tlačítko oblíbeného programu (2) stisknuté po dobu 3 sekund. Zazní zvukový signál potvrzující uložení. Výchozí nastavení oblíbeného programu je 180 °C a 15 minut.

### Upozornění na otočení potravin

- Fritéza upozorňuje na potřebu otočit potraviny v nádobě. V polovině doby přípravy zazní zvukový signál a na displeji se zobrazí FLIP.
- Vysuňte nádobu a potraviny protřepejte nebo otočte. Zasuňte nádobu zpět do fritézy a přístroj bude automaticky pokračovat v přípravě podle předchozího nastavení.

### Příprava potravin

- Před zahájením přípravy se doporučuje vložit potraviny do mísy, ochutit je podle chuti, přidat lžíci oleje a promíchat.
- Poté vložte ochucené potraviny do fritézy a zvolte požadovaný program.
- Po dokončení přípravy fritéza vydá zvukový signál a na displeji se zobrazí OFF. Ventilátor se po několika sekundách zastaví.
- Fritéza je připravena k přípravě další dávky potravin, pokud si to přejete.
- Abyste při vyjímání potravin předešli popálení, doporučuje se používat kuchyňskou chňapku.

POZNÁMKA: Během přípravy vyjměte nádobu a potraviny zkontrolujte a protřepejte. Po opětovném vložení nádoby bude fritéza pokračovat podle zvoleného nastavení. Tím dosáhnete rovnoměrnější přípravy.

### Čištění a skladování

- Výrobek je určen pro styk s potravinami. Před každým použitím i před prvním použitím jej umyjte vodou se saponátem.
- Před čištěním se ujistěte, že je přístroj odpojený od elektrické sítě.
- Před čištěním nechte přístroj vychladnout.
- Nepoužívejte abrazivní čisticí prostředky ani přípravky, které by mohly přístroj poškodit.
- PŘÍSTROJ ANI JEHO KABEL NIKDY NEPONOŘUJTE DO VODY ANI JINÉ KAPALINY.
- Vnější povrch přístroje očistěte vlhkým hadříkem nebo houbičkou a poté suchým hadříkem.
- Přidejte saponát (2 ml) a naplňte nádobu* s roštem vodou, aby se uvolnily zbytky potravin a mastnota. Zapněte fritézu na 180 °C a zahřívejte ji 10 minut. Poté nádobu a rošt osušte hadříkem nebo papírem. *Nikdy nenalévejte vodu nad šrouby umístěné uvnitř nádoby.
- Čištění topného tělesa: vyjměte nádobu, otočte fritézu a studené topné těleso očistěte vlhkým hadříkem.
- Po čištění se doporučuje fritézu zahřívat 5 minut, aby se vysušilo topné těleso a ventilátor. Tím zabráníte tomu, aby vlhkost způsobila korozi kovových částí uvnitř fritézy.
- Přístroj uchovávejte na suchém a bezpečném místě mimo dosah dětí.

## Technické údaje

220–240 V ~ 50–60 Hz · 1700 W

CE Tento výrobek je v souladu se směrnicemi 2014/30/EU (EMC), 2014/35/EU (LVD), 2011/65/EU a 2015/863/EU (RoHS).

## Recyklace výrobku a životní prostředí

 Po skončení životnosti tento výrobek nevyhazujte do odpadu. Odevzdejte jej na sběrné místo odpadu určené k tomuto účelu (podle směrnice 2012/19/EU o OEEZ).
K vrácení použitého zařízení použijte systémy pro vrácení a sběr, např. viz seznam sběrných míst na www.asekol.cz nebo kontaktujte prodejce, u kterého byl výrobek zakoupen.
Tento výrobek je v souladu se všemi směrnicemi Evropské unie pro označení CE. Výrobek musí být zlikvidován podle místních předpisů pro likvidaci elektronických výrobků.

 Výrobek určený pro styk s potravinami.
Třídění obalů: původní návod uvádí žlutý kontejner pro plastové a kovové obaly a nápojové kartony a modrý kontejner pro papír a lepenku. Při třídění se řiďte místním systémem sběru a označením konkrétních kontejnerů.

## Záruka JOCCA

Na výrobky JOCCA se vztahují zákonná práva z vad podle platných právních předpisů. Pro uplatnění záruky si uschovejte doklad o koupi. K využití technické podpory můžete vyplnit registrační formulář uvedený níže.
V případě problému během záruční doby kontaktujte JOCCA. Na tento výrobek poskytuje JOCCA záruku po dobu 3 let od data nákupu. Spotřebitel má právo na bezplatnou opravu poruch způsobených výrobní vadou; JOCCA hradí náklady na opravu včetně materiálu a práce.

**Podmínky a výluky podle výrobce**

Pro platnost této záruky je nutné uchovat fakturu, účtenku nebo dodací list prokazující datum nákupu. V případě pozměnění nebo manipulace s touto zárukou pozbývá záruka platnosti.
Záruka JOCCA se nevztahuje na poruchy, vady nebo poškození způsobené špatným zacházením, nesprávným používáním, použitím neoriginálního příslušenství nebo náhradních dílů, nepříznivými povětrnostními podmínkami, vyteklými bateriemi, zneužitím, nárazy, pády, nevhodnou či nedostatečnou instalací, výpadky elektrického napájení, vodou, opotřebením při používání, opravami mimo technický servis JOCCA nebo nedodržením upozornění a pokynů v návodu.
Záruka nepokrývá příslušenství a spotřební materiál, například skleněné nádoby, filtry, sáčky a baterie, ani pravidelné prohlídky a údržbu. Tato záruka byla vypracována v souladu se španělským královským legislativním dekretem RDL/07, obecným zákonem na ochranu spotřebitelů a uživatelů ze dne 16. listopadu 2007, který chrání spotřebitele a uznává jeho práva vůči prodávajícímu. Poznámka: uplatnění záruky neznamená prodloužení její doby.
Podle prohlášení výrobce JOCCA tříleté záruční krytí poruch způsobených výrobními vadami nepředstavuje obchodní záruku životnosti. Rozsah krytí a jeho podmínky jsou uvedeny v záruční části tohoto návodu.
Spotřebitel má ze zákona vůči prodávajícímu právo na bezplatnou nápravu vad. Toto právo ani ostatní zákonná práva spotřebitele nejsou zárukou JOCCA dotčena. Podmínky a výluky záruky JOCCA tato zákonná práva neomezují.

## Registrace výrobku a technická podpora

Děkujeme, že jste si vybrali výrobek JOCCA. Výrobek můžete zaregistrovat prostřednictvím QR kódu nebo na www.joccashop.com/content/garantia.
Šarže: _____
Informace o zpracování osobních údajů: https://www.joccashop.com/content/politica-de-privacidad
Kontakty uvedené v originálu: atencionalcliente@JOCCA.es / atencionalcliente@JOCCA.eu
JOCCA vám děkuje za důvěru v naše výrobky. Jsme si jisti, že budete s kterýmkoli z nich zcela spokojeni. Abychom lépe vyhověli všem vašim dotazům a potřebám, je vám zákaznický servis JOCCA plně k dispozici pro řešení jakýchkoli dotazů: atencionalcliente@jocca.es.
www.jocca.es

## Kontaktní údaje výrobce pro spotřebitele

Qualimax International
C/Tarraca 12, 50197 Zaragozza, ŠPANĚLSKO
E-mail: atconline@jocca.es